

JA 100 ジャッホー

よりそい、見つめ合います

令和3年
Vol.252

2

特集

第21回JA佐久浅間フォトコンテスト入賞作品

- 家庭菜園便利帖 ダイコン
- おら家の味 関西風桜餅
- いきいき健康相談 花粉症

JA佐久浅間20周年



皆さまと共に新たな未来へ

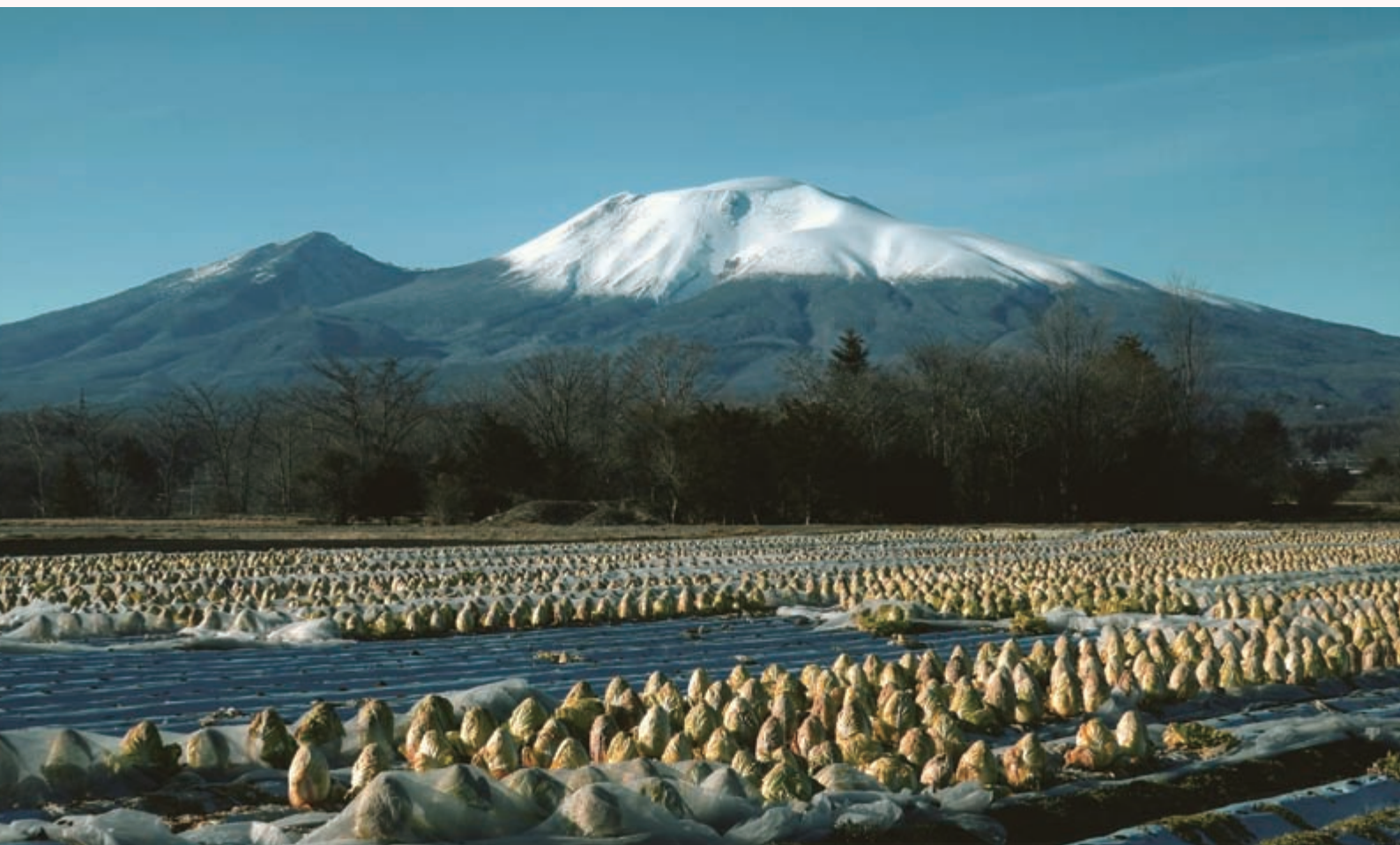

特集 第21回JA佐久浅間フォトコンテスト入賞作品

当JAは昨年12月21日、本所で第21回フォトコンテスト審査会を開きました。「魅力ある佐久浅間の農と暮らし」をテーマに募集。467点の応募作品から入賞34点が決定しました。

講評/JA佐久浅間フォトコンテスト審査委員会

「なかよし」 佐久市 三石 敏郎さん

柔らかい日差しの中で3人の少女が絶好のタイミングで捉えられています。手足の形と風によって髪の毛には動きがあり、3人のバランスと中望遠と絞りの絶妙な効果による周辺の柔らかな描写など、詩情あふれる画面を描写し、命の輝きを伝えているようで心地良い作品です。



組合長賞



絵手紙
四季の使者
画・中島 袈裟幸



「ランチタイム」佐久穂町 井出 昭重郎さん

明るく爽やかな日差しの下、家族が集いお昼の時間でしようか。コンテストのテーマに沿った内容で、佐久地域の生活感が漂っています。



「夕刻の光景」小諸市 渡辺 鉦三さん

ポピーと棚田を前景に夕暮れの光景をダイナミックに捉えています。周辺の人家にまだ灯が入らず、それが静けさを盛り上げてシンプルに生活の営みを伝えています。

優秀賞



「宙からの使者」佐久市 奥原 静男さん

霧に抱かれた見事なカラマツの樹林です。朝の光とほんのりした空の青色が心地良い情感にあふれ、人物を一人だけ入れ込んだことで心象的作品となりました。



「フィナーレ」佐久穂町 佐々木 浩さん

見事な秋の夕暮れです。画面全体を覆い尽くした光芒が自然の輝きを伝え、力強く躍動感あふれる作品です。

JA自己改革News ニュース

タブレット端末を活用して 営農相談機能充実へ

当JAは、長期ビジョン3カ年プラス2カ年計画に掲げる重点取り組み事項の一つ「営農指導体制の強化と営農相談機能の充実」に向け、JAファーム佐久店にタブレット端末を導入しました。

JA職員が端末を操作し、病害虫の診断から登録農薬の情報、栽培技術、加工・販売のノウハウまで、様々な角度から農業に関する情報を提供します。

※関連記事を7ページに掲載

JAファーム佐久店 TEL 0267-66-3300



JAファーム佐久店に導入した
タブレット端末

店内で取り扱う商品をはじめ、
様々な農薬の情報を入手できると好評です。

表紙写真
JA佐久浅間フォトコンテスト入賞作品
題名「越冬白菜」
伊藤 ゆみ子さん(軽井沢町)
撮影場所・軽井沢町

発行/佐久浅間農業協同組合
編集/JA佐久浅間広報編集委員会
発行日/令和3年2月10日
〒385-8585 佐久市猿久保882
電話/0267-68-1112(代表)
<http://www.ja-sakuasama.ijjan.or.jp/>
印刷/白田活版株式会社



皆さまと共に新たな未来へ



「歪んだ予感」

佐久市 井出 操さん

見事な自然現象を捉えた作者の撮影意図が伝わります。単なる造形作品ではなく、雲の周囲の状況を暗めにする事で光の効果を強調しました。



「霧景眺望」

軽井沢町 石田 勝利さん

霧という自然現象に出合うタイミングも作品作りの基本の一つでしょう。霧の下に生活感が垣間見え、深みのある表現となりました。



「鳥追いまつりの日」

軽井沢町 太田 芙美子さん

正月の子供たちの賑わいが記録されました。コロナ禍の中、数少ない祭りの作品で作者の努力を感じさせます。



「収穫を急ぐ」

小諸市 山口 光子さん

光芒が広がる絶好のタイミングで農作業の家族を写し出しました。躍動する自然と人間の融合が味わい深く感じられます。



「美しい日本の農風景」

軽井沢町 深町 基さん

午後の日差しが浅間山を浮かび上がらせ、潤いに満ちた画面を作り出しています。小さく取り入れた人物が自然の雄大さを描き出しています。

入選

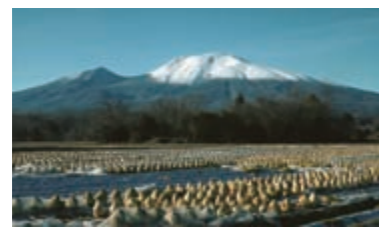

「越冬白菜」

軽井沢町 伊藤 ゆみ子さん



「菜の花畑にさそわれて」

佐久市 佐々木 永二さん



「わたしにまかせて」

小諸市 大根原 孝さん

特別賞



「紅葉散る」

佐久市 水石 要一さん



「夜明けの作業」

軽井沢町 土屋 芳孝さん



「山に向いて」

小諸市 倉本 妙子さん

佳作



「霧氷の華」

小諸市 望月 佐市さん



「せーの！」

小諸市 山浦 郁子さん



「晩秋」

佐久市 小林 みどりさん



「棚田の印象」

御代田町 小林 芳夫さん



「夕日に染まって」

佐久穂町 有井 寿美男さん



「秋の化粧」

立科町 小林 秀樹さん



「輝く時」

小諸市 藤巻 多恵さん



「どんどやき」

小諸市 市川 絆さん



「宇宙への台地」

軽井沢町 今村 舜匡さん



「陽さして」

佐久穂町 井出 利松さん



「浅間を映す」

佐久市 小平 靖子さん



「秋のトリオ」

佐久市 神津 周治さん



「あぜ道のノカンゾウ」

佐久市 丸山 小枝子さん

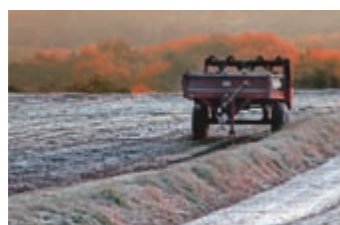

「初霜」

軽井沢町 吉川 廣子さん



「素敵なダブルベッド」

小諸市 市川 正江さん



「晩秋の開拓地」

小諸市 山口 敬一さん



「我が家の焼き芋会」

佐久市 羽毛田 牧夫さん



「朝もやの女神湖」

佐久市 反町 誠さん

Sakuasama Topics

水稻生産者らに新商品をPR

しらかば地区農機・肥料・農薬説明会

当JAは12月18日、望月店で水稻生産者らを対象にしらかば地区農業機械・肥料・農薬説明会を開きました。

会場には肥料・農薬メーカーなど19社のほか、農業農村支援センターとJA全農長野がブースを設け、省力軽減や作業時間短縮に向けた最新の機械や資材などを紹介。参加者は会場を開きました。

各ブースを回り、メーカー担当者に商品の使用方法や特徴などを確認し、知識を深めました。

参加者は「最新の資材の特徴などに役立つのでとても有意義な時間になった」と話しました。JA担当者「生産者に最新資材の情報を提供し、有効に使っていただくことで、省力軽減や農作物の品質向上につなげたい」と期待を込めます。

今後も生産者のニーズに応え、低コストで安全な農機資材の普及に取り組み、農業所得の増大と地域農業の振興につなげる方針です。



J A担当者から最新機種の説明を聞く参加者



メーカー担当者と情報交換する生産者

中里晃さんが農林水産大臣賞を受賞

長野県キャベツ品質向上共進会表彰式



農水大臣賞を受賞した中里さん（中央）

来年度の野菜栽培に向けて

三岡野菜部会栽培講習会・販売反省会

当JA三岡野菜部会は12月25日、三岡店で栽培講習会・販売反省会を開きました。部会員やJA関係者など39人が出席。令和2年度の販売実績を振り返るとともに、来年度に向けた栽培講習会を行い、高品質な野菜の栽培に取り組みを確認しました。

同部会の今年度販売額は前年比92%の4億5500万円でした。次年度への対策として、適正な品種選定や土づくりの強化などが挙げられました。

高橋正広部会長は「今年の反省を生かし、部会員で情報共有を図りながら、来年度も高品質な野菜を栽培しよう」と呼び掛けました。



39人が出席した会議

YouTube始めました

公式YouTubeチャンネル開設



当JAは「JA佐久浅間公式YouTubeチャンネル」を1月中旬に開設しました。生産者やJAの取り組み、JA女性会活動などを動画で発信し魅力をPRしていきます。

現在は、佐久ケーブルテレビと共同制作している番組「JA佐久浅間プラスワン」を配信。番組は、地元食材を使った料理の紹介、管内で活躍する生産者、JA職員が安全・安心な旬の農産物を紹介するなど、食と農業を中心とした内容となっています。

JA担当者は「動画を配信することで、幅広い世代に農業の魅力や地元食材の消費拡大、JA女性会会員の新規加入につなげたい」と話しています。



タブレット端末を活用する職員

最新情報を利用してサービス向上へ

JAファーム佐久店・タブレット端末導入

営農相談機能の充実と利用者サービスの向上につなげようと、JAファーム佐久店は1月からタブレット端末を導入しました。

農山漁村文化協会の検索システム「ルール電子図書館」が活用でき、常に農薬などの最新情報の提供が可能。操作も簡単で「農薬検索」などの各項目をクリックして、適用農薬や希釈倍率、使用量など欲しい情報を素早く検索できます。

同店で営農相談業務を担当する大塚調査役は「端末の画面で写真やイラストなどを見ながら説明の方がより分かりやすく理解が深まる。最新情報を利用して利用促進を図りたい」と話しています。

インスタ映え「いちご大福」登場

— 女性会母の味 —

女性会「母の味」は、昨年12月25日から人気商品「いちご大福」に新バージョンを加えて販売を始めました（写真）。



LLサイズのイチゴを生地からはみ出させることで存在をアピール。インターネット交流サイト（SNS）など、写真映えする見た目が特徴です。価格は1つ200円で「あぐりの湯こもる」直売所で販売。大林恵会長は「素材にこだわった味とともに華やかな色合いを楽しんでもらいたい」と話しています。

JAの魅力を発信

— JA佐久浅間プラスワン —

1月21日、当JAと佐久ケーブルテレビで共同制作している番組「JA佐久浅間プラスワン」の1月下旬放送予定の収録を行いました。



日常に役立つ情報などを提供する約5分間の番組で、JAやJA女性会の魅力をPRしながら、JAのファンづくりにつなげます。今回は、野沢店で女性会会員の原悦子さんを講師に佐久ケーブルテレビの大映恵理子アナウンサーが、地元産の食材を使い恵方巻作りに挑戦しました（写真）。

若年層から選ばれるJAを目指して

— 金融次世代プロジェクト —

当JAでは、若年層にJAの金融事業を認知してもらい、JA事業の利用率向上と選ばれるJAを目指して、金融次世代プロジェクトを昨年8月に立ち上げて活動しています（写真）。



プロジェクトチームは、8広域支所の20代から30代の職員8人を選抜し構成。若年層への認知度向上を図るために、キャンペーンやSNSを利用した情報発信、JAオリジナルキャラクターの考案など、新たなアイデアを出し合い方策を検討し事業につなげる方針です。

みんなの広場

共通のテーマで皆さんの声をお届けします

今月のテーマ
「もったいない」
と思うこと

捨てる前に考える

御代田町御代田
荻原 正喜さん(11歳) 右側



ぼくの家では、食べ終わったお菓子箱や牛乳パック、トイレトーパーの芯などを捨てずにとっています。それを弟と一緒に工作で使っています。牛乳パックを使って恐竜をつくったり、お菓子箱をかべにして迷路をつくったりしています。切れはしもむだにならないように、耳や歯や目に使っています。

工作をつくっていると捨てるに使える物がたくさんあると感じます。かんたんに捨ててしまってもったいないけれど、ほかに使い道がないか捨てる前に考えるのが大切です。

夕カラの山

小諸市菱平
平川 恵子さん(74歳)



自分で育てた野菜はどんなに小さくても、曲がっていても「もったいない」と思う。洋服も何年着ていても気に入った物は「もったいない」と思ってしまいます。使わないでしまっている物、積んである物が身の回りにはたくさんあります。これも「もったいない」。

欲しい物は容易に手に入る時代ですが「もったいない」と思う気持ちを大切に、ゴミの山としないよう、リサイクルやリメイクで再利用していきたいと思えます。

水 立科町芦田 須藤 佳奈さん(31歳) 右端

帰国して一番感じた「もったいない」と思うことは、湯舟一杯にためたお湯を1日で捨ててしまうことです。青年海外協力隊としてウガンダ共和国で2年間暮らしていました。バケツ一杯の雨水で全身を洗い、手洗い洗濯で使った水を家畜の飲み水に使って、乾季の時には遠い水源まで水汲みをしました。「水」が生きていく上で必要不可欠なものだという事を痛感しました。

大切なものは、失って初めて気づきます。モノが溢れている世界で、心から「もったいない」と感じることは難しいと思います。私は、世界でいろんな暮らしをしている人がいる、モノが不足している中で「豊かさ」に出会えたことを発信し続けたいと思います。



Voice

佐久の美味しいお米を大勢の皆さんに広めたい

J A 高原のしずく米部会は、現在約 70 人の部会員で旧佐久市を中心に活動しています。現在の部会は「高原のしずく米」の J A 出荷量が 2,000 俵を超えた平成 19 年に設立しました。J A 佐久浅間の特別栽培米として行政などの協力の下、販売促進会を開くなど、消費者への P R 活動に力を入れています。また、昨年 12 月には J A 食農教育事業に活用してもらおうと、高原のしずく米を寄贈しました(右上写真)。

消費者からの引き合いが多く供給量の確保が課題としてありますが、J A や部会、行政などと連携を深めて組織力を十分に発揮し、お客様に喜んで買ってもらえる佐久の美味しいお米を大勢の消費者に届けてまいります。



「うまい米コンテスト」の最終審査に臨む有賀さん(R2.12.5・小諸市)



J A 佐久浅間
高原のしずく米部会
部会長
米穀専門委員会委員長
有賀 寛治さん(73歳)



関西風桜餅



春を感じさせるおやつです。

女性会望月支部
篠原 華子さん



Memo! 半ごろし…ごはんのつぶつぶが残る程度に、半分ぐらい潰したものを。皆ごろし…ごはんのつぶつぶが無くなるまで潰したもの(餅の状態)。

材料 (20個分)

- もち米……………2合
- 食紅……………少々
- 棒寒天……………5g
- 砂糖……………100g
- 塩……………少々
- 練りあん……………400g
- 片栗粉……………適量

作り方

- 1 もち米に食紅を溶かし入れ、桜色にして一晩おく。
 - 2 寒天を水に浸し、①にほぐし入れて1ℓの水で炊く。
 - 3 炊き上がった粗熱を取り、砂糖と塩を入れてよく混ぜ、半ごろしにつぶす。
 - 4 皿に片栗粉を敷き③を60g取り、平らに伸ばす。
 - 5 ④の片側に練りあん20gを入れ、半分に折り曲げて包む。
- ※桜の葉と花びらは、春に塩漬けにして保存しておいたものを使います。

いきいき健康相談



健康科学アドバイザー
福田 千晶

花粉症

地域にもよりますが、スギ花粉が多く飛散するのは、バレンタインデーからゴールデンウィークころの期間。春の日差しを楽しめる時期なのに、花粉症でうつうつとした日々を過ごす人も多いためです。

花粉症で毎年とても不快な思いをする人は、今年もまずは薬で対処するはまずです。自動車の運転、危険を伴う作業、高い所での作業がある人は、眠くなりやすい抗アレルギー剤の内服は危険です。医師や薬剤師に、仕事やライフスタイルも話して、適した薬を選んでもらいましょう。薬での治療は、症状がひどくなってから始めるより、早め開始した方が効果的です。特に抗アレルギー薬は、内服し始めてから効果が出るのに1〜2週間かかります。地域によりですが、スギ花粉が飛び始めるのが2月中旬ですから、1月末か2月初めころには内服し始めると良いでしょう。そして花粉症シーズンになり、出現する症状に応じて他の内服薬、点眼薬、点鼻薬などを組み合わせることで症状を抑えましょう。

花粉症で大切なことは、なるべく花粉を浴びないこと。屋外での作業や外出時には、衣服はナイロン素材で花粉

がツルリと落ちる物を選び、家に入るときは上着や帽子を脱ぎ、室内に花粉を持ち込まない工夫が大切です。これは、花粉症でない人も家族や職場で花粉症の人がいる場合は、協力しましょう。室内ベットの散歩から帰ったときも、体を洗ったり、ぬれタオルで拭くなど、花粉を落として入室することも忘れずに。

例年、花粉症でつらい思いをしている人は、長期にわたり効果が期待できる免疫療法や手術療法も検討してはいかがでしょうか? 免疫療法は舌下免疫療法が保険適用になり、3〜5年かかりますが毎日、少しずつ花粉エキスを注入することで花粉を異物と感じなくなる方法です。手術療法は耳鼻科を受診して適用になるか相談します。

花粉症の症状が原因での仕事の効率低下や事故を防ぎ、不快感を減らして乗り切りたいですね。





J A 佐久浅間
農地コーディネーター
中嶋 信幸

ダイコン



中国から伝来したといわれるアブラナ科の野菜で、春の七草の「ずずしろ」の名で知られ、古くから広く用いられてきました。各地で気象や土壌条件に適した品種（地方品種）がつくられ、全国で栽培面積が最も広い作物です。年間を通じて消費され、キャベツやハクサイとともに代表的な秋野菜の一つです。

	3月	4月	5月	6月	7月	8月	9月	10月	11月	12月
夏どり		← 播種		→ 収穫						
秋どり						← 播種		→ 収穫		

品種
品種選びのポイントは、つくる季節に応じて品種を選ぶことです。トウ立ちしにくい春どり用、暑さに強い夏どり用、秋から冬にかけて収穫できる秋どり用と、うまく選んで作れば、かなりの期間連続的に収穫することが可能です。家庭菜園では最も栽培しやすい秋どり用がおすすです。

ダイコンの品種には、根の上部が緑になる青首種と緑にならない白首種がありますが、近年は生食にも漬物にも向いている青首種が主流です。形は長いもの、丸いもの、先太り、中太り、細いものなどさまざまです。辛みの強い薬味用の品種や葉を食用とする専用の品種、肌や中身が緑や赤で彩りのきれいなもの、肌が黒く辛いもの、小型でプランター栽培に向くものなど、バラエティーに富んでいるので、用途別に選んで栽培しましょう。



畑の準備
「良いダイコンは深耕と精耕から」といわれるように、耕土が深く、排水が良い場所が適しています。土中に石などの固形物や堆肥の固まりがあると、伸びてきた主根が傷つき、これを補う側根が太るために「また根」や「変形根」になりやすいので、土中の異物を取り除きます。種まきの約10日前までに炭苦土などの石灰分をまき、深耕して土を落着かせておきます。

肥料は全面散布、または種まき後の溝施肥とします。全面散布の場合、元肥は1㎡当たり堆肥2kg、化成肥料100gを施します。種まき後の施肥であれば、点まきした間に完熟堆肥を一握り、化成肥料を一つまみまきます。前年に萎黄病が発病した畑は、輪作するか休栽します。

種まき
夏秋まき作型は、9月初旬頃までにまきます。畝幅60cm、クワ幅



ジュースのピンなどで円形の印を付けると、種が片寄らなくてよい

25cm、クワ幅25cmの溝を掘り、1カ所に4～5粒ずつ種まきし、1～1.5cmの深さに覆土する

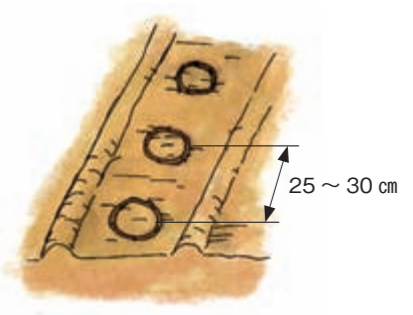

1カ所に4～5粒ずつ種まきし、1～1.5cmの深さに覆土する

で深さ6～7cmのまき溝をつくり、ピンの底などを使って円状に印を付けて、株間25～30cmで1カ所4～5粒を点まきします。

嫌光性種子のため、やや深めに覆土し、クワの背で軽く押さえて土と密着させます。乾燥を防ぐために切りワラやモミ殻をかけ、十分に灌水します。

種まきときに「ダイアジノン5%粒剤」を土と混ぜておくと、初期の害虫（キスジノミハムシ、タネバエ、ネキリムシ類）が防除できます。早まきし過ぎると害虫の被害が大きくなりやすいため注意します。

種まき後2～3日で発芽し、10日頃から本葉が出始め、次々と葉を増やしていきます。発芽後、地下部では根が真っすぐ深く伸びだし、20日頃から肥大が始まりまします。種まき後、60～70日くらいで

収穫
収穫できるようになります。

間引き
発芽後、3回ほど間引きして徐々に根を太らせます。1回目は本葉1～2枚頃3本に、2回目は本葉3枚頃2本に、3回目は本葉5～6枚頃1本にします。

生育が良過ぎるもの、悪過ぎるもの、葉の色や形が異なるもの、病害虫の被害に遭ったものなどは抜き取ります。

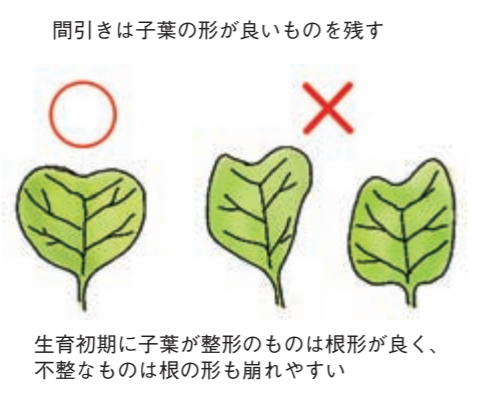

生育初期に子葉が整形のものは根形が良く、不整なものは根の形も崩れやすい

第3回の最終間引きのイメージ



追肥・土寄せ
3回目の間引き後、化成肥料を1株当たり6gほど畝にばらまき、土と混ぜるようにして土寄せします。さらに半月後、1株当たり10g程度を畝にばらまき、土と混ぜるようにして土寄せします。畝は土寄せのたびに高くなるため、最初から高くせずに土寄せできる幅をとります。



病害虫防除

害虫
キスジノミハムシの成虫は体全体が黒く、ノミのように跳んで葉を食べ、幼虫は根部の表面を食害します。ヨトウムシは生育初期に地際から苗を食いちぎります。種まきときに「ダイアジノン5%粒剤」を土壌混和することで被害を軽減できます。

ウイルス病
葉が萎縮黄変して斑点ができ、生育不良になります。羽があるアブラムシが媒介するため、防虫ネットや反射マルチを併用して早めに防除します。

萎黄病
本葉3～5枚頃の苗で、しおれているものを抜いて根を切ってみると、導管部が黄褐色や黒褐色に変わっています。根の肥大期に下葉が黄変している株や下葉から枯れ上がる株などを抜いて切断し、導管部が褐色に変色していれば、萎黄病を疑います。葉が黄変小型化し、生育不良になるのが特徴です。早めに抜き取って畑の外へ持ち出します。

発病した圃場は輪作するか抵抗性品種を用い、多発圃場は連作を避けまします。被害を繰り返すと土壌中の病原菌密度が高くなり、ダイコンが栽培できなくなります。同じ場所で継続して栽培を続ける場合は、土壌消毒が必要になります。防除薬剤には「トラペックサイド油剤」「バスアミド微粒剤」が有効です。

収穫
種まき後、70～90日を目安に試し掘りします。上方に向かって勢いよく伸びていた葉が開きぎみになり、外葉が垂れるようになった

ら収穫適期です。気温が低下し、凍結する前に収穫を終了します。

収穫が遅れて過熟・老化すると「す入り」になります。す入りは「葉柄のす入り」と関係がありません。外から2～3枚の葉の葉柄を切り、その中心部がす入っていると「根もす入り」していることが分かります。



葉柄の付け根から2～3cmの所を切ってみる。す入りが認められると、根もすが入っている

貯蔵
土中に埋めて貯蔵すると、凍害から守られて水分補給ができるため、鮮度を保つことができます（立てた状態で保存する）。



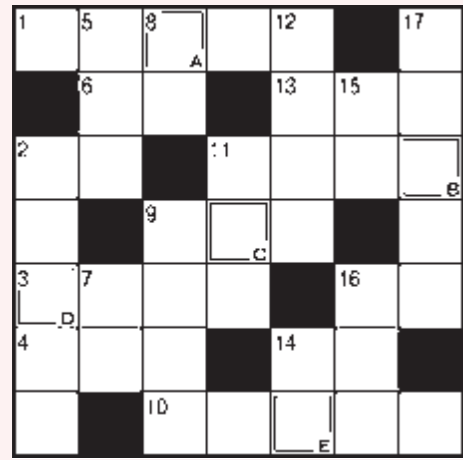

二重マスの文字を順に並べてできる言葉は何でしょうか？
答えを下記のあて先までお送りください。

◆◆ヨコのカギ◆◆

- ①桃の節句に付きものすし
- ②体温計であるかどうか確かめます
- ③理科で学ぶ動物プランクトンの代表格
- ④難関を〇〇〇して大学に合格した
- ⑥恥ずかしいときに赤らめます
- ⑨萩本欽一と坂上二郎のお笑いコンビ、〇〇〇55号

- ⑩乳液や化粧水、パックなどを使って行います
- ⑪「元気で留守がいい」と言う人も
- ⑬友人と〇〇〇もない話で盛り上がった
- ⑭円周率を表すギリシャ文字
- ⑯アスパラガスやウドは主にこの部分を食べます

◆◆タテのカギ◆◆

- ②速度違反の交通取り締まりをこう言うことも
- ⑤仏様の頭の渦巻き
- ⑦名を捨てて〇〇を取る
- ⑧お清めにも使う調味料
- ⑨円を描くときに使います
- ⑪人数確認のために〇〇〇を取った
- ⑫ポビンに巻いてミシンにセットします
- ⑭クロワッサンやコロネ、マフィンなど
- ⑮コウゾやミツマタの繊維をすいて作ります
- ⑯花より団子、色気より〇〇〇なのです
- ⑰三蔵法師の旅物語。アニメやテレビドラマもありました



先月号の答えは
『ユキマツリ』
でした。

応募総数 163 通

●「JAHOO クイズ」当選者の発表は、プレゼントの発送をもってかえさせていただきます。ご了承ください。



すーさん (佐久穂町)

お 天気が良い日は外で散歩をして、桃と柿の剪定をしていないので、天気が良く暖かい日に夫と二人で協力して剪定をして、今年も大きな美味い果物を食べられるように張り切っています。

N・Y (御代田町)

孫 から初めて年賀状があり、とてもうれしく成長した姿が目につきました。神奈川県なので新型コロナウイルスが落ち着いて田舎に来た時に抱きしめたいです。

Y・F (御代田町)



サザンカ (佐久市)



ヒヨドリ (佐久市)

寒 さと新型コロナウイルスの拡大で、家の中にいることが多くなりました。コーヒーを飲む回数が増え、お菓子をつまんでいるので体重が増えました。運動しない...

カフェオレ (佐久市)



朝 (佐久市)

昨 年初めて長ネギ作りに挑戦しました。JAHOO「家庭園便利帖」を参考にしてJAでネギ苗を仕入れました。病気にもならず肥やしがよく効いて、太くて立派な長ネギを収穫することができました。今年も気を良くして昨年の倍のネギ苗を注文するつもりです。

こまちゃん (東御市)



イルカ (佐久穂町)

佐 久地域でも新型コロナウイルスが流行し、もういつ誰がなってもおかしくありません。我が家では「コロナにかららない身体づくり」をモットーに、バランスの良い食事、睡眠、運動を心がけています。ウオーキングでは知らない道を探検し、いろいろな発見をしています。歩きながら話をして楽しんでいきます。

冒険少年えっ!! (小諸市)



ブルーン (御代田町)

昨 年から地区の行事やスポーツ、いろいろな催しが中止になりました。新年になって早々にどんと焼きがありました。マスクをして密にならないように皆で元気で、どんと焼きが出来て本当によかったです。同じ地区にいても半年、いや一年も逢わなかった友達と顔を見られただけでもよかったです。お互いに新型コロナウイルスに負けないようにしましょうねと、別れました。

しいちゃん (東御市)

森のひつじ (小諸市)

私の一句

【俳句・川柳ほか】

- 煙り立つ餅花担ぐ子供かな S・T (小諸市)
- 老夫婦火燵で聞くやもがり笛 鯉太郎 (佐久市)
- 槌の音ひびきて鏡餅開く K・S (佐久市)
- 春立つや子規の詩ゆるり墨の模写 竹 (東御市)
- 荒畑の浅間蔵に萱靡き デブジ (佐久市)
- 眠き目で孫オリオンを探しけり 花木権 (佐久市)
- 寒暄の声一つなき村の中 F・F (軽井沢町)
- 春寒やひよどりつがい睦まじく K・K (御代田町)
- おぼろ月あかり照らす火見やぐら ロクロク (佐久市)
- 八十路すぎ天気予報も我が体 ミミババ (小諸市)
- 雪冠り山茶花今日はくちびらき 田口一葦 (佐久市)
- 昨日の咲き待つ春の妖精 爾楽庵 (佐久市)
- 一吹き風の風は誘はれ一歩き 袖に纏わる恋し梅の香

こちらへどうぞ!

私の一句・一首、クイズの答え
お便り、イラスト・写真など

★クイズ正解者の中から
抽選で5名の方に
「望月高原ヨーグルト
セット」
を差し上げます。

63 〒385-8585
佐久市猿久保八八二
JA佐久浅間
JAHOO
「遊YOUポスト」
係あて

①クイズの答え
②身近な情報や出来事 (イラスト・俳句等)
③特集「フォトコンテスト入賞作品」についての感想
④〒・住所・氏名・年齢・電話番号・ペンネーム

●おハガキに記載された個人情報、広報誌の編集およびプレゼント発送等を目的とし、それ以外には一切利用いたしません。
●お送りいただいたハガキ・イラスト・写真等は返却いたしません。

●締切2月19日(金) (消印有効)
※ハガキは1人1枚を有効とします

業務改善命令解除のお知らせ

平成29年2月9日に長野県知事から受けました「業務改善命令」が令和3年1月22日に解除されました。この間、組合員・ご利用者の皆様にご不便とご心配をお掛けしましたこと、改めてお詫び申し上げます。今後も役職員を挙げて、業務改善に取り組みますとともに、コンプライアンスの遵守に努め、組合員・ご利用者の皆様の信頼にお応えする健全なJAづくりに取り組んでまいります。

佐久浅間農業協同組合
代表理事組合長 浅沼 博

第4期(2019～2021年度) JA 佐久浅間農業生産振興支援事業の振込について

品目毎に、専門営農指導員および地域営農技術員と連携し生産振興・経営支援施策、主力品目の生産安定、生産拡大、生産基盤の拡充を図る目的として取り組んだ支援事業にかかる助成金を下記の通り振込いたします。

振込日：令和3年2月22日(月)
※明細については、郵送対応させていただきます。

■お問い合わせ
営農経済部営農企画課
TEL 0267-68-1117

株農協観光佐久営業支店閉店のお知らせ

組合員の皆様にご愛顧いただきました株農協観光佐久営業支店は、令和3年3月31日(水)をもちまして閉店させていただきますこととなりました。

4月1日(木)以降は弊社長野支店に統合したうえで既にお申込みいただいているご旅行・ご宿泊の手続きをはじめ、募集旅行のご案内、地区・常会などのご旅行の企画提案、各種手配等の業務を行ってまいります。皆様にはご不便おかけいたしますが何卒ご理解のうえ引き続きご利用くださいますようお願いいたします。

令和3年4月1日(木)以降のお問い合わせ先
株農協観光長野支店 TEL 026-224-6100
〒380-0826

長野県長野市大字南長野北石堂町 1177-3
JA 長野県ビル 1 階
※営業時間：平日9時～17時30分(土・日・祝祭日は休業)

■お問い合わせ
株農協観光佐久営業支店 TEL 0267-66-3951

果樹・花き栽培アシスタント講習会 受講者募集のご案内

農家のアシスタントとして働きたい方を対象に、作業に必要な知識と技術を習得するための講習会を開催します。新たに栽培を検討している農業者や就農希望者も専門的な知識の習得の場としてご活用ください。

- 受講内容
果樹コース(リンゴ等)
花きコース(カーネーション等)
- 日 程 令和3年4月～4年1月(予定)
※各コース10回程度
- 会 場 佐久市内農家の圃場
- 受講料 無料
- 受講資格 全日程受講できる方、農家への個人情報提供に同意できる方
- 申込期限 令和3年2月26日(金)
※申し込みが少数の場合、中止となる場合があります
※詳細については、3月に申込者宛てに通知します
- お申し込み・お問い合わせ
佐久市農政課 TEL 0267-62-3203

2021年の祝日変更にかかるカレンダーの表記について

東京五輪・パラリンピック開催延期に伴い改正された祝日の変更につきまして、昨年12月の組合員訪問活動で当JAが配布したカレンダーは製造時期の都合上、改正内容が反映されていません。ご使用の際は、ご注意くださいようお願いいたします。

浅科店移転のお知らせ

令和3年3月1日(月)より佐久市浅科支所複合施設内の新店舗にて営業を開始しますのでご案内いたします。

● 令和3年3月1日(月)からの営業店舗

佐久市浅科支所内新店舗
佐久市甲 1359-3 TEL 0267-58-2141
※口座番号およびキャッシュカード等の変更はございません。
※共済業務は望月店での取り扱いとなります。

■お問い合わせ
浅科店 TEL 0267-58-2141

共済業務お取扱い店舗変更のお知らせ

当JAでは、組合員やご契約者の皆様の負託に応える業務対応を目指し、下記の通り取扱い店舗を変更させていただきますので、共済のお手続きは変更後の店舗にてお願いいたします。

- 令和3年3月1日(月)より
浅科店 TEL 0267-58-2141
↓
望月店 TEL 0267-53-3001
※浅科店でも取次取引を行います。
※共済約款貸付は望月店にてお願いいたします。
※現在ご加入の共済契約につきましてはお手続き不要です。

- 令和3年4月1日(木)より
北大井店 TEL 0267-22-0955
↓
小諸店 TEL 0267-22-9400
※北大井店でも取次取引を行います。
※共済約款貸付は小諸店にてお願いいたします。
※現在ご加入の共済契約につきましてはお手続き不要です。

■お問い合わせ
共済部 TEL 0267-67-7534

理事会報告 1月28日開催 / 主な報告事項

- ①令和2年度事業計画総括について報告しました。
- ②下期店・支所運営委員会について報告しました。
- ③不祥事再発防止策の進捗状況について報告しました。
- ④報告義務解除後の業務改善の取組指針について報告しました。
- ⑤令和2年度第3四半期コンプライアンスプログラム取組み状況について報告しました。
- ⑥令和2年度第3四半期苦情等対応状況について報告しました。
- ⑦自主点検結果について報告しました。
- ⑧有価証券の購入について報告しました。
- ⑨金融機関貸付について報告しました。
- ⑩内部監査の実施状況について報告しました。

議決事項
第1号議案 第22回通常総代会について
第2号議案 令和3年度固定資産取得計画について
第3号議案 文書取扱規程の改正について
第4号議案 経理規程の改正について
第5号議案 介護休暇規程の改正について

- 第6号議案 子の看護休暇規程の改正について
- 第7号議案 信用事業方法書 金銭債権の取得または譲渡およびこれに付帯する事業の改正について
- 第8号議案 株佐久浅間ライフナー事業の一部廃止について
- 第9号議案 令和3年度子会社の事業計画および収支計画について
第1号議案から第9号議案について承認しました。

監事会報告 1月28日 / 報告事項

- ①子会社監査役からの諸報告について
- ②常勤監事からの報告について
- ③12月内部監査実施状況報告について
- ④下期店・支所運営委員会について

組合員の皆さまへ

確定申告の時期になりました。昨年、お買い求めいただいた肥料・農薬および農業資材等につきまして、お手元にあります納品書を今一度ご確認ください。ご不明な点がございましたらJA各営農センター、資材店にお問い合わせください。

各種相談会のご案内

- 相談日 (3月)
6日(土) 田口店 13日(土) 本所
- 相談役 JA 長野県信連 社会保険労務士 湯本 久美
- お申し込み JA 金融窓口または金融部金融企画課
TEL 0267-67-0610
- 相談日 2月26日(金) 午後1時30分～午後5時
場 所 本所2階201
- お申し込み 農家経営支援対策チーム
TEL 0267-68-1114 FAX 0267-68-1928
お申し込み締め切り 2月19日(金)
※開催日、場所等が変更になる場合があります

休日・夜間緊急連絡先

- 営業時間外の連絡時にご利用ください
- キャッシュカード・貯金通帳・印鑑の紛失
☎ 0120-02-4040
※受付：月曜～金曜 17時～翌朝8時 土日祝日 24時間
 - 自動車事故 (JA 自動車共済)
☎ 0120-258-931 ※受付：24時間365日

相談・苦情受付ダイヤル

- 当JA各事業に関する相談・苦情を受付ます
- ☎ 0120-677-882
※時間：9～17時 土日祝日を除く

高品質ゴム製長靴

ベジタブーツ

そ菜園芸・ビニール作業に最適

長持ち設計

園芸に
農作業に
ビニールハウス作業に

快適ブーツ・吸汗裏布使用

通常5,313円(税込) がなんと!
期間限定特別価格(税込)
¥5,000円

必見です!! (^^)

VC-61 ベジタブーツ グリーン
28.0 27.0 26.0 25.5 25.0 24.5 24.0 23.5 23.0 22.5

VC-62 ベジタブーツ アイボリー
28.0 27.0 26.0 25.5 25.0 24.5 24.0 23.5 23.0 22.5

カバー丈 11.0 cm
本体後丈 30.5 cm (25.0~28.0 cm)
29.0 cm (22.5~24.5 cm)

ベジタブーツは、屋外で使用する際の耐久性を重視した独自のゴム配合を採用。太陽光・風雨・温度変化などに対し、変質や劣化を起こしにくい性質となっております。

YAKĒNU UV CUT MASK
日焼け防止専用マスク“ヤケーヌ”
暑い季節でも息苦しくないと大好評!!

① ② ③ ヤケーヌ独自の3つのポイント
①着けたまま飲み物がのめる
②開口部があり息苦しくない
③メガネがくもりにくい

サラサラ生地で快適なつけ心地

気化熱作用の冷感クールマスク!!
涼しさNO.1
夏は水に濡らして涼しく!

●WH517ベージュ ●WH518ライトグレー ●WH519ネイビー
●素材:ポリエステル100% UVカット率90~99%
サイズ:フリーサイズ
WH517・518・519 ヤケーヌ爽クール
1,980円 (税抜価格 ¥1,800)
●目元は生地2重 ●スナップボタン

●お問い合わせ・ご注文は、JA各資材店舗まで

申込期日 令和3年2月25日(木)まで

※ご注文品のお渡しは、3月中旬の予定です

総代の選出について

本組合の定款及び定款附属書総代選挙規程に基づき、次のとおり総代の選挙を行いますので通知いたします。なお、総代候補者の数が総代の定数を超えないときは、投票は行いません。投票を行わないこととなったときは、各店・支所の掲示場に掲示します。

佐久浅間農第131号
令和3年2月

正組合員各位

佐久浅間農業協同組合
代表理事組合長 浅沼 博

総代選挙通知

- 選挙期日 令和3年3月12日(金) 投票開始時刻 午前9時、投票終了時刻 午後5時
- 総代の選挙区、総代の定数及び投票所

選挙区	選出地域	総代の定数	投票所
さく北部	中根、東、高瀬、中笠郡、岩村田	97	佐久岩村田支所 岩村田店
さく南部	内山、平賀、中込、野沢、大沢、桜井、前山、岸野	103	佐久野沢支所 野沢店
みなみ北部	白田、田口、青森、切原	58	佐久うすた支所 田口店
みなみ南部	八子穂、佐久町、大田向、上	61	佐久穂支所 佐久町店
あさま西部	小諸、南大井、大里、二區、北大井	100	小諸支所 小諸店
あさま東部	小諸、御代田、伍賀、野井沢	54	御代田支所
しらかば東部	望月、布庭、春日、浅科、八幡、中津	88	佐久望月支所 望月店
しらかば西部	立科、茂田片、西部、東部、北御牧	80	立科支所
		641	

- 開票所 佐久浅間農業協同組合 本所
- 投票用紙に記載すべき選挙する総代の数 1人
- 立候補の締切日 令和3年3月9日(火)

個人情報の取扱いについて・・・総代選挙で取得した氏名・住所等の個人情報は当「A」定款及び関連規程等に基づき使用するもので、その他の目的には使用しません

(お問い合わせ先) JA佐久浅間本所 企画総務部 企画総務課 TEL 0267-68-1112

冬場におすすめ！ 農業機械の安心点検パック

大切な農業機械を安心して長くお使いいただくために
日頃の定期点検がおすすめです

- ◆日頃の点検により故障を防ぐ！ 農作業の少ない冬場がおすすめ
- ◆事前の点検で作業をスムーズに！
- ◆定期的な点検で機械の寿命につながる！



長く安心して使いたい
使おうと思ったら動かなくて困ったことがある

特選農機情報

1台限り

ジャスト!

170万円 (税込)

18馬力

ヤンマートラクター YT118UKS3

トラクター点検パック	管理機点検パック
①エンジンオイル交換	①エンジンオイル交換
②エアクリーナ清掃	②エアクリーナ清掃
③ラジエータ清掃	③ラジエータ清掃
④冷却液点検	④冷却液点検
⑤ベルト点検	⑤ベルト点検
⑥電装系作動確認	⑥点火プラグ点検
⑦タイヤ空気圧点検	⑦タイヤ空気圧点検
⑧変速機・作動油点検	⑧変速機・作動油点検
⑨バッテリー点検	⑨各部ワイヤ点検
⑩耕耘爪摩耗点検	⑩耕耘爪摩耗点検
⑪各部グリスアップ	⑪各部グリスアップ

◆トラクター料金表

	JA購入	JA以外	2回目～
～40PS	6,000円	7,500円	6,000円
41PS～	7,500円	9,000円	7,500円

◆管理機料金表

	JA購入	JA以外	2回目～
ガソリン	5,000円	7,000円	5,000円
ディーゼル	8,000円	10,000円	8,000円

◇お問い合わせ◇ 中央農機センター：TEL. 0267-26-6601

特選中古車情報

◇お問い合わせ◇ 営業課：TEL. 0267-32-2328



スタッドレスタイヤ付き

乗り出し 148万円

ナビ
ドラレコ ETC

スバル レヴォーグ
H26年式 1.6GT アイサイト 4WD
72,000km 車検R3.7月



乗り出し 183万円

ナビ ETC

ダイハツ タフトGターボ
R2年6月登録 CVT・4WD
未使用車(5km) 車検R5.6月



スタッドレスタイヤ付き

乗り出し 55万円

ナビ
ドラレコ ETC

ダイハツ ムーヴ L
H24年式 4WD
57,000km 車検R3.3月



スタッドレスタイヤ付き

乗り出し 140万円

ナビ
ETC
ドラレコ

ホンダ グレイス
H27年式 1.5ハイブリッドEX 4WD
25,000km 車検R4.1月

冬のお部屋を快適に保つには

安住・安全・安心
安が3つで「あんみつ」

窓の断熱が重要!



あんみつガラス



サッシ枠はそのまま、ガラスのみ交換!

窓の水滴 スッキリ解消!!



結露を放っておくと大変なことも

お部屋の暖かい湿った空気が、冷たい窓に接すると発生する結露。水滴でびしょりと濡れた窓を拭きとるのが大変なだけでなく、放っておくとカビやダニが発生する原因にもなります。あんみつガラスは、冷たい外気温を室内側のガラスに伝えにくいので結露の発生を抑えます。

熱は窓から逃げていく

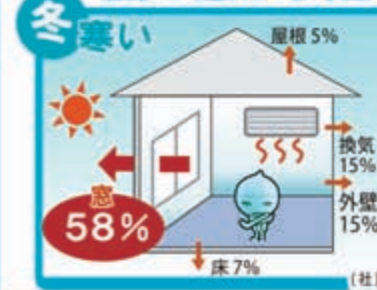

屋根や床、壁などに比べて窓からは多くの熱が逃げていく事がわかります。

冬の暖房時、窓などの開口部から熱が逃げだす割合は、なんと58%!窓の断熱性能が重要です。

寒いお部屋を暖かく!!

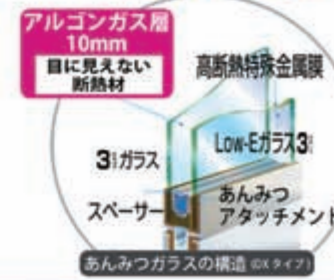

断熱性能は一枚ガラスの約4倍!!

※日本版硝子計算数値

暖房費も削減

断熱性能の高いあんみつガラスは暖房の熱を反射し、お部屋の暖かさを逃がしません。

あんみつツイン

室内側にもう一つサッシをプラス!



- 断熱** 内窓にもアルゴンガス入りペアガラスを使用。高い断熱性能を発揮します。
- 防音** 外からの騒音を最大40dBカット! 静かなお部屋に。また外に漏らしたくない楽器の音やベットの鳴き声などにも効果的!

※数値は試験測定値で保証値ではありません。

「あんみつツインは枠が違う!!」
室外側は、日焼けに強く耐久性があるアルミ
室内側は、熱を伝えにくいPVC樹脂

玄関が1日で あっという間に新しく



豊富なデザインでお気に入りの玄関がきっと見つかる!

お見積もり・ご相談は無料! (株)佐久浅間ライフナー生活宅配センター ☎ 0267-22-9417

拓農
くを



佐久市岩村田



佐久市岩村田

井上 隆太郎さん (28)

日本とオランダの技術を融合し
おいしいイチゴを栽培したい

佐久市岩村田の井上隆太郎さんは4棟のハウスでイチゴの栽培に取り組んでいます。

農業大学や農業経営大学での学習や研修を受ける中で、イチゴの栽培に取り組むことを決意。施設園芸先進国のオランダで約1年間栽培を学び、農業関連会社に3年間勤務し昨年より独立して就農しました。

スマートフォンを活用してハウスの温度や湿度を24時間監視し、環境制御に力を入れています。

「紅ほっぺ」や「天使のいちご」など6品種を栽培し、イチゴ狩りや直売を行っています。

井上さんは「日本とオランダの技術のハイブリッドで、どれを食べてもおいしいと言ってもらえるイチゴをつくりたい」と話しています。

夢開くアグリランド
佐久浅間農業協同組合

〒385-8585 佐久市猿久保882
電話 0267-68-1112 (代表) URL <http://www.ja-sakuasama.iijan.or.jp/>

