

JAHOOO

3

特集 知っておこう！ 消費税インボイス制度

- 笑味ちゃんのエコープマーク品活用術
甘酒イチゴゼリー
甘酒シフォンケーキ
- スマイルJA女性会 母の味
- 家庭菜園便利帖 チンゲンサイ



©みんなのよい食プロジェクト



第23回フォトコンテスト入賞作品「春の声」 坂田 瑞季さん（佐久市）

2 農家と消費税

皆さんが生産し、販売された農産物にも当然、消費税がかかっており、農産物を買われた方が負担する消費税を預かっている状態です。一方で、農産物を作るためにかかった農薬や肥料、段ボール等の経費の支払いをする際に、消費税を支払っています。そのため、農家の方も農産物を売り上げた際に預かった消費税から、支払った消費税を差し引いて納税する必要があります。

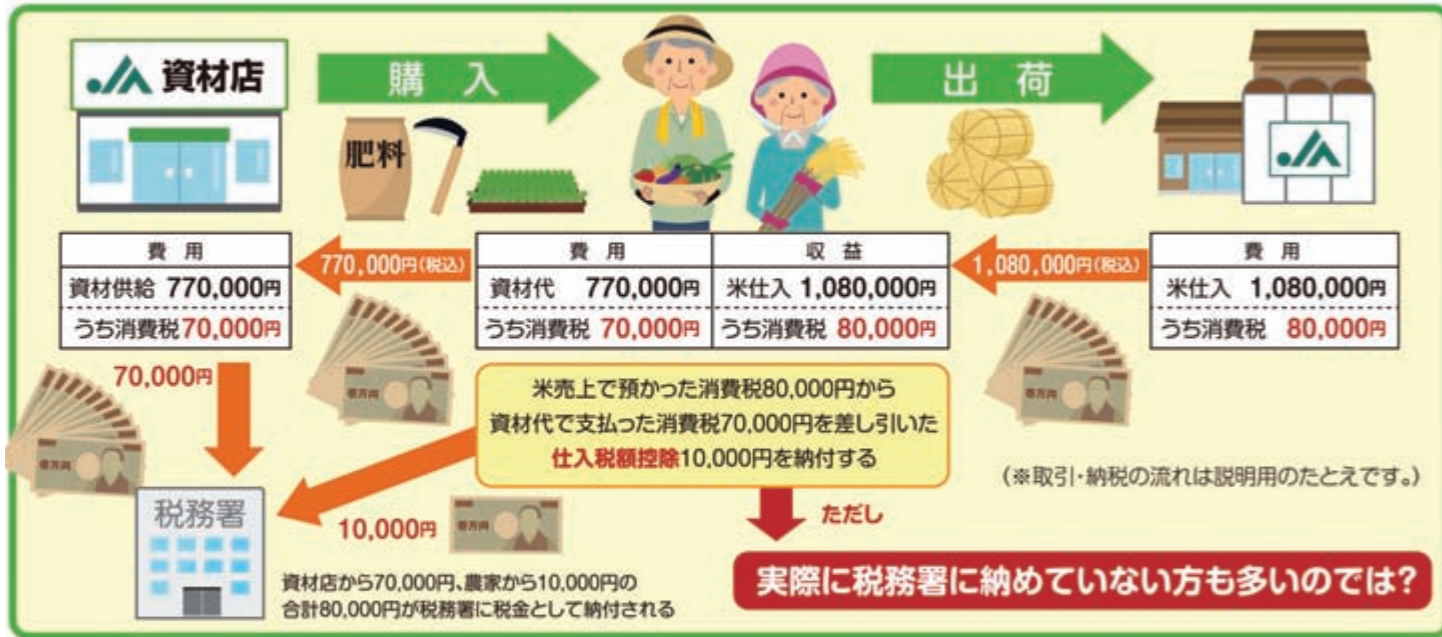

ただ、そもそも消費税を納税していない方や、本則課税で消費税を計算していない方も多いのではないのでしょうか？現在の制度では、売上高(課税売上高)が1,000万円以下の方は、消費税を税務署に納める必要はありません(この方を免税事業者といいます)。つまり、免税事業者の方は、申告が免除されているだけで、消費税は受取っており、これが自身の収入になってしまっているという「益税」の問題があります。また課税売上高1,000万円を超える方は消費税を納める必要がありますが、5,000万円以下の方は、受取った消費税のうち、一定の割合が支払った消費税であると「みなして」、簡易的に納める税額を計算する「簡易課税」制度の適用が認められています。(免税事業者の方、簡易課税選択中の方は申請すれば本則課税により納税ができます。)

3 インボイス制度とは？

インボイスとは、売り手から買い手に対して適用税率や消費税額等を正確に伝えるための書類(簡単に言えば請求書や納品書等)のことですが、一定の事項が記載されている必要があります。また、インボイスを発行するためには納税地の所轄税務署に申請し、事業者登録番号の交付を受ける必要があります。登録を受けた方を「適格請求書発行事業者」といいますが、これ以外の方は請求書や納品書等をインボイスとして発行することができません。この制度が令和5年10月1日からスタートします。



なお、登録申請はあくまで任意です。特に消費税の免税事業者である方は、適格請求書発行事業者として登録されると課税事業者として消費税の申告が必要になりますので、申請の前に慎重な検討が必要です。

\\ 知っておこう! // 消費税インボイス制度

令和5年10月1日から消費税インボイス制度が始まります

消費税は日々の生活の中で買い物をする際にはほぼ必ず支払っている、なじみの深い税金なのですが、詳しい仕組みとなると知らないことが多いです。また、農業を営む上でも消費税が深くかかってくる。そこで消費税の基本的な仕組みや農業を営む上で考慮しなければならないこと、またインボイス制度について簡単に解説していきます。

1 そもそも消費税って何？

消費税は商品・製品の販売やサービスの提供などの取引に対して広く公平に課される税金のことで、その税金は最終的に商品等を消費し、またはサービスを受ける消費者が負担します。

例えば10万円の洋服を買ったとき
消費税1万円を加えた11万円をお店で支払います

税金なのに1万円を、なぜお店に支払っているのでしょうか？

消費税は、最終消費者が税務署に納めるのではなく、消費税1万円を消費者から預かったお店(小売店)が代わりに納付します。ただし、小売店もこの洋服を卸売業者から仕入れるときに消費税を卸売業者に支払っています。そのため、小売店は預かった消費税から、仕入れるときに支払った消費税を差し引いて納めます。このようなことを卸売業者、完成品製造業者、原材料製造業者でそれぞれ行くと、次のような図となり、結果として税務署には最終消費者が負担した消費税1万円と同じ金額が納められることになります。

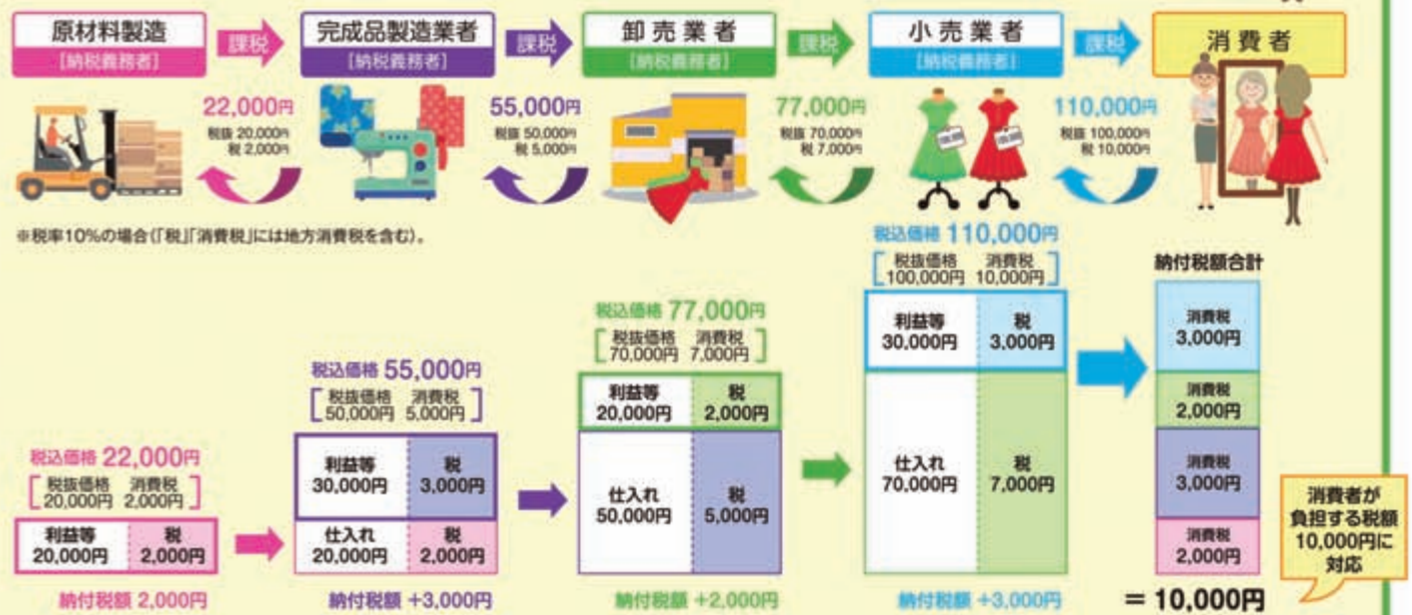

簡単に言うと、物やサービスを買った人は、買った時に消費税分として預かった金額から、買ったものを作ったり買ったりしたときに支払った消費税分の金額の差額を差し引いて納税します。この支払った消費税を差し引くことを「仕入税額控除」といい、このように計算して納税することを「本則課税」といいます。

$$\text{消費税額} = \text{課税売上に係る消費税額} - \text{課税仕入れ等に係る消費税額(仕入税額)}$$

※消費税額は、税率ごとに区分して計算する必要があります。

仕入税額控除



7 直売所でのインボイスの取り扱いについて

直売所に出荷いただいた農産物については、先にご紹介した卸売市場特例、農協特例の対象とならないため、媒介者交付特例により、インボイスを必要とされるお客様に、JAが代わりにインボイスを発行いたします。この場合、適格請求書発行事業者以外の方についてはインボイスを発行できないため、JAが代わりにインボイスを発行することができません。



インボイスを必要とするお客様は、インボイスを発行できない農産物の購入を避けてしまう可能性があります。当JAの直売所でご購入いただくお客様は、インボイスを必要としない一般消費者の方がほとんどであるため、大きな影響はないものと判断しております。

8 組合員加入のおねがい

市場を介さない農産物の販売について、**組合員以外**の方の出荷がある場合は農協特例の適用がされません。現在、組合員資格をお持ちでない方は、組合員加入をぜひご検討ください。(営農規模や住所に応じて正組合員または准組合員として加入いただけます。)

次の場合も組合員とみなされませんのでご注意ください

- ◆ 出荷者のご家族が組合員でも、出荷者ご本人は組合員ではない場合。
- ◆ 法人による出荷で、社長は組合員でも、法人は組合員ではない場合。

(※法人による出荷で、法人が組合員であれば、構成員の方の組合員資格は問いません)

本説明は消費税およびインボイス制度の概要を簡略的に説明する目的で作成しています。制度の詳しい内容は必ず、税務署またはご自身の顧問税理士にお問合せいただくようお願いいたします。



お問い合わせ → お近くの営農センターへ

4 インボイス制度導入の影響

いままでは、消費税の課税対象となる取引であれば免税事業者からの仕入であっても控除の対象となり、課税売上に係る消費税等から差し引いて消費税額を算出することができましたが、令和5年10月1日からは、インボイスに記載されたものしか仕入税額控除できません(インボイスの保存も必要)。インボイスは「適格請求書発行事業者」しか発行できませんから、それ以外の方から仕入れ等にかかる消費税については控除できなくなるようになります。

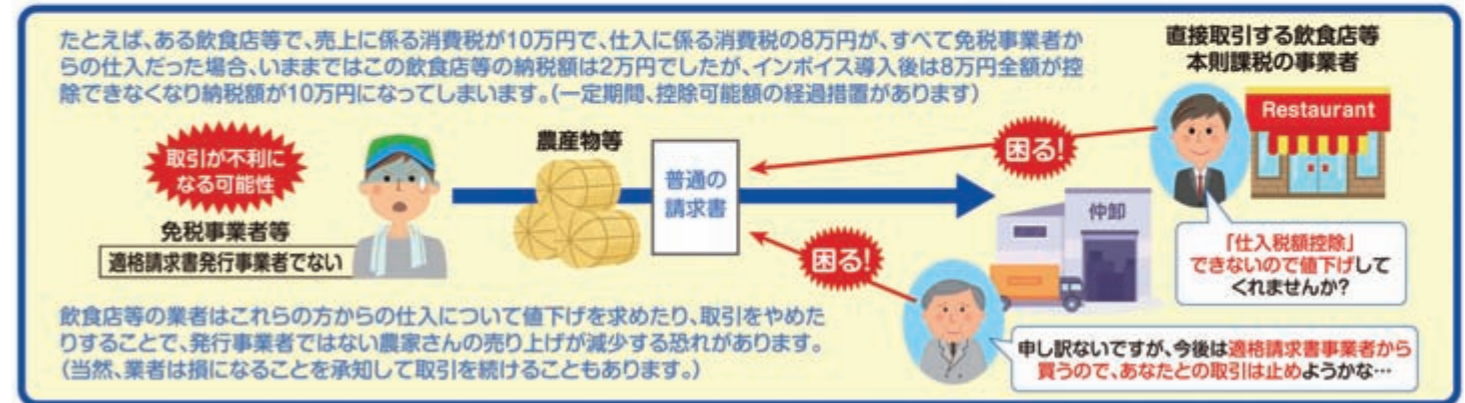

これを回避するには農家自らが「適格請求書発行事業者」となる必要がありますが、同時に「課税事業者」として消費税の計算・申告が必要となります。

5 卸売市場特例・農協特例とは

卸売市場特例
卸売市場法に規定する「卸売市場」において、同法に規定する卸売業者が卸売をする業務として出荷者から委託を受けて行う生鮮食料品等の販売についての特例

農協特例
組合員である生産者の農産物をJA等が①無条件委託方式による販売をし、その代金を②共同計算方式により精算する場合の特例

この2つの取引では、スーパーや飲食店等の購入者は、生産者が適格請求書発行事業者であるか否かは関係なく、卸売市場やJA等が発行する書類により仕入税額控除が可能となりますので、購入者は免税事業者の方の農産物も安心して購入することができます。また適格請求書発行事業者であっても自身でインボイスを作成・交付する義務が免除されるため、事務軽減が図られます。



6 卸売市場特例・農協特例とならない取引について

市場特例とはならない取引

卸売市場へのお荷であっても、卸売業者等が競りを介さず直接買い付けした場合、市場特例とはならない場合があります。

農協特例とはならない取引

市場を介さない取引のうち、**組合員以外**からの出荷がある取引のほか、買い手と売り手が紐づくものや、販売金額が明示されるなど、無条件委託販売、共同計算を満たさない取引は農協特例とはならない場合があります。

これらの特例対象とならない取引については、現在、JAにて調査をおこない、関係者と対応を検討中です。





営農経済事業について講話する浅沼組合長

高めよう営農指導力

営農指導員全体研修会

当JAは1月27日、地域農業の振興を目的とした営農指導員全体研修会を本所で2年振りに開き、約130人が出席。農業振興ビジョン進捗状況や中核人材研修レポートの発表、独禁法について説明の他、浅沼組合長が営農経済事業について講話。「今年度は地域農業再構築の年として長期ビジョンの計画達成に向けて取り組む。物流の改善や青果物輸送の効率化など地域農業の振興を図ろう」と話しました。



若手で産地を盛り上げる

花き若手生産者の集い

当JA花き専門委員会は1月26日、本所で花き若手生産者の集いを開き、生産者やJA関係者ら20人が出席。カーネーション後継者グループやキク青年部など、品目ごとに活動する若手生産者が一堂に会しました。集いでは、カーネーションやキク、トルコギキョウ、アルストロメリアなど品種ごとの令和4年度の実績を振り返り、東京都の大田花き市場の担当者が「花きの市場流通について」と題し講演。市場の歴史や競りの移り変わり、長野県の出荷量について説明しました。



あいさつする小林守正専門委員長



福だるまを購入する参拝者

福だるまに願いを込め

株佐久浅間ライフナー

佐久市岩村田の鼻顔稲荷神社で2月11日、初午祭が行われ株佐久浅間ライフナーの生活宅配センターが出店しました。神社から祈禱を受けた大小さまざまな福だるまを境内で販売。だるまを購入した軽井沢町の女性は「昨年引っ越してきた。初めて参拝し『縁起物だよ』と声をかけられ初めて購入した。何事もなく一年を過ごし、来年返しに来たい」と話していました。



課題を分析し改善策を提案

中核人材研修会修了レポート報告会

当JAは2月16日、本所で令和4年度中核人材育成研修会の修了レポート報告会を開きました。受講した9人の職員が「マーケティング的発想を活用し、自部門の課題解決に向けた提案」をテーマにレポートを発表。最優秀賞には、複合渉外体制が目指す方向性について提案した、小諸店事業推進課の横前達也係が選ばれました。講評では浅沼組合長が「いずれも甲乙つけ難い提案であり、明日からでも取り組み実現してほしい」と話しました。



最優秀賞を受賞した横前係（左）



フラワーアレンジメントを楽しむ参加者

Sakuasama Topics

フラワーアレンジで親睦を深める

花き女性の集い

日頃の会議や講習会は男性の割合が高いことから、女性が参加しやすい場を提供しようと、当JA花き専門委員会は2月2日、本所で花き女性の集いを開き、花き農家の女性約70人が参加しました。集いでは、管内産のアルストロメリアの他、他産地の花に触れてもらおうと、スイートピーやガーベラ、バラなどを使ったフラワーアレンジメント教室を開催。生花店を営む加藤蕙江さんを講師に、花の生け方やバランスの取り方などを学びました。



JAの現状と課題を学ぶ

女性総代研修会

当JAは1月24日、本所で女性総代研修会を開きました。女性総代が一堂に会した研修会で、各地区から総代45人が参加。研修では、JA長野県グループが目指す10年後の姿として「持続可能な長野県農業」「食と農を基軸とした協同組合の役割発揮」「SDGs達成にむけた貢献」を紹介。また、当JAの現状や課題として「JA佐久浅間長期ビジョン第二次3カ年プラス2カ年計画」と令和5年度重点取り組み事項などについて説明しました。



説明を受ける女性総代



説明を聞く参加者

花き新規栽培者育成へ

出荷用花き生産者募集説明会

花きの生産基盤の維持拡大に向け、意欲ある担い手の確保・新規栽培者の育成を図ろうと、当JAは1月25・26日、管内4カ所で出荷用花き生産者募集説明会を開きました。説明会には、新規生産を検討する60人が参加。花卉果樹振興センターの担当者が生産概要を紹介した他、施設設備が必要ない小菊やユウカリ、姫ひまわり、フジバカマなどの露地栽培が可能な品目の作型や栽培収支試算などを説明しました。



合同で中古機フェア開催

株オートパル佐久浅間

株オートパル佐久浅間とJA長野八ヶ岳、JA信州うえだは2月4日、中央農機センターで「東信地区農業機械中古機フェア」を開催しました。整備・点検を済ませたトラクターや管理機、田植機など90点以上を展示。約120人が来場しました。担当者は「フェアが周知され、多くの人に来場してもらえた。物価の高騰で新車や部品の価格も上がる中、少しでも生産コストを下げるため、役に立ちたい」と話しました。



管理機や田植機を展示





営農経済部営農企画課

チンゲンサイ



チンゲンサイ（青梗菜）は中国から伝わった野菜で、和名は「^{たいさい}体菜」といいます。ハクサイなどと同じ仲間で、葉柄部分は加熱してもシャキシャキした良い歯ざわりが残るのが特徴です。中華料理には欠かせない食材の一つですが、最近では洋食などでもよく使われるようになりました。チンゲンサイが青軸なのに対して、白軸のものを「パクチョイ」と呼びます。

| | 4月 | 5月 | 6月 | 7月 | 8月 | 9月 | 10月 | 11月 |
|-----|----|----|----|----|----|----|-----|-----|
| 種まき | ● | | ● | | ● | | | |
| 定植 | | ▲ | | ▲ | | | | |
| 収穫 | | | ■ | | ■ | | ■ | |

特徴

生育が早く小型でつくりやすいことから導入され、中国野菜の中でも最も生産・消費量が伸びた野菜です。真冬を除いて一年中栽培できますが、初心者は秋まきが栽培しやすいでしょう。乾燥に弱いため、夏場の高温期は灌水が必要です。また、害虫の発生が多くなるので対策が必要です。

畑の準備

土壌適応性は広く、日当たりと排水が良い肥沃な畑で、アブラナ科の連作にならない畑を選びます。酸度矯正のため、種まきの2週間前に苦土石灰を1㎡当たり100g、堆肥2〜3kgを施して耕します。1週間前には、1㎡当たり化成肥料150gをよく混ぜて畝をつくりまします。

品種

栽培時期によって品種を変えるとうまく育てることができます。

一般的な代表品種に「青帝」というプランター栽培にも適している長さ10〜15cmほどのミニチンゲンサイがあります。見た目は普通のチンゲンサイと同じですが、葉も茎も柔らかめで株のまま丸ごと調理することができます。30日ほどで収穫できるため、家庭菜園として人気があります。

種まき

床幅60cm〜1mでバラまきか、15cm間隔で1カ所に2粒点まきします。条まきの場合は、床と直角方向に条間20cm、株間2〜3cmとし、いずれも厚まきにならないようにします。

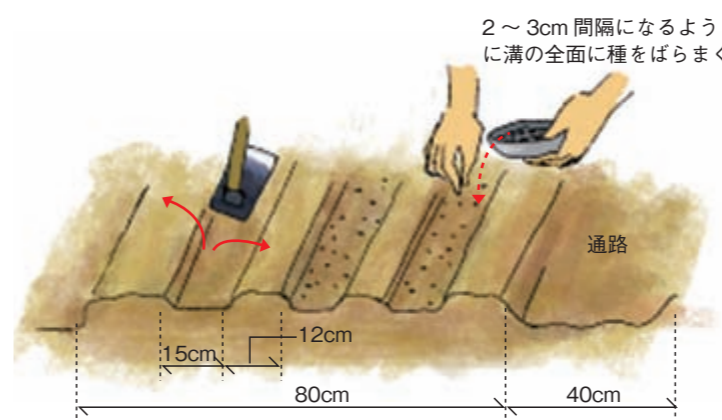

2〜3cm間隔になるように溝の全面に種をばらまく

種代は高くなりますが、コート種子（被覆種子）を利用すると、まきやすく間引き作業も簡単です。チンゲンサイの種子は好光性のため、覆土は種が隠れる程度にし、クワで軽く押さえた後に十分灌水します。小規模の栽培なら3号ポットに4〜5粒まいて2回ほど間引き、本葉4〜5枚になったら15×20cmに定植します。

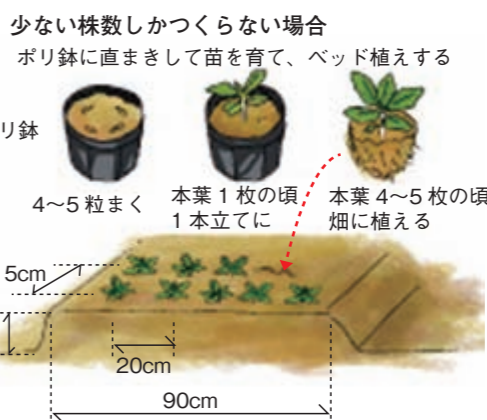

少ない株数しかつからない場合
ポリ鉢に直まきして苗を育て、ベッド植えする

3号ポリ鉢

4〜5粒まく

本葉1枚の頃、1本立てに

本葉4〜5枚の頃、畑に植える

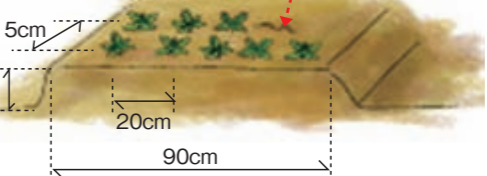

間引き・追肥
直まきでは3回程程度間引いて生育を揃えることが良品生産のコツです。
①発芽後に子葉が十分に開いた頃、葉が重なり合わない程度に形の良いものを残します。

②本葉2〜3枚頃、7〜8cm間隔に残します。
③本葉5〜6枚頃、15〜20cm間隔にします。間引き苗を別の場所に定植して利用することもできます。

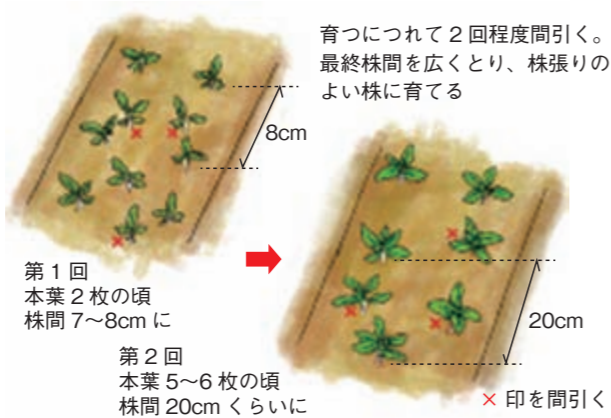

育つにつれて2回程程度間引く。最終株間を広くとり、株張りのよい株に育てる

第1回
本葉2枚の頃
株間7〜8cmに

第2回
本葉5〜6枚の頃
株間20cmくらいに

×印を間引く

150gを目安に引き抜くか、地際で切り取ります。葉が折れやすいので丁寧に扱います。低温に合い、とう立ちしてしまった茎も食べられるので、有効に利用しましょう。秋まきで収穫が遅れる場合は、トンネルやべた掛け資材で生育促進を図ります。



ミニチンゲンサイは若どりし、丸ごと調理に使える

病害虫

◆白さび病：春秋は過湿や密植で白い斑点ができます。排水を良くし、適正な間隔に間引きします。耐病性品種の利用も有効です。

◆根こぶ病：根にコブが生じて生育が悪くなり、ひどくなると株が枯れます。直まきを避けてポット等で育苗した苗を植え付けます。

植え付け前に「ネビジン粉剤」を全面散布（10a当たり200〜300g）して植え付けます。病原菌は酸性土壌で繁殖するので、苦土石灰などで酸度調整します。土壌水分が多いと発生しやすいので、高畝にするなど水はけを良くします。アブラナ科作物の連作は避けず、病株は抜きとり、持ち出し処分します。

◆害虫：夏は特にコナガやハモグリバ工類の猛攻撃を受けますので、育苗期・生育期とも防虫用ネット（1mm以内の目を使用）のトンネルで防ぎます。虫が入らないように防虫ネットで覆い、裾を角材や重石で押さえておくと、収穫時に開閉が容易で管理も簡単です（隙間があると虫が侵入して効果がなくなる）。また、防虫ネット被覆前に登録がある殺虫剤を散布すると、より効果的です。

定植時に「モスピラン粒剤」を一株当たり0.5g散布し、土壌混和して植え付けます。生育期間中は「スピノエース顆粒水和剤2500〜5000倍」や「アファーム乳剤1000〜2000倍」を散布します。
※農薬を使用する場合は登録農薬を使い、使用基準を守りましょう。

おすすめ商品

チンゲンサイの
土壌消毒には
ネビジン粉剤



3kg 店頭価格1,487円（税込）
10kg 店頭価格4,709円（税込）

おすすめ商品



透光性・透水性・通気性に優れた、防虫対策の減農薬・無農薬栽培用ネット **サンサンネット**

各種サイズがございますので、価格につきましてはJAファーム佐久店（0267-66-3300）へお問い合わせください。

【特長】
●アルミ格子入りで虫の忌避効果と作業性をアップ



みんなの広場

共通のテーマで皆さんの声をお届けします

今月のテーマ
「春といえば」

どうそじん

小諸市御影新田
土屋 恵真さん (11歳)



僕が思いうかべる春は、みかげで行われる「どうそじん」です。「どうそじん」では、さいしょに『ごふ』をまきます。『ごふ』はぜんぶで8回まきます。『ごふ』をまいたあとは、みかげの中心でぶつかり合いをはじめます。ぶつかり合いは1時間くらいつづきます。さいしょは弱いけれど、回数をかさねるごとにぶつかり合いは強くなっていきます。

僕は今年6年生なので、だしののりでしたが、はげしくぶつかったので次の日、足がいたくなりました。

僕はしょうらい、この「どうそじん」をまもっていきたいと思いました。

ふきのとう

佐久市新子田
青木 杉子さん (64歳)



春は卒業、入学、職場での異動等、不安と期待が混在する季節です。そんな日々を励ましてくれるのが自然の芽吹きです。早春にかわいい姿を現すふきのとうには、冬を耐え抜いた強さと健気さを感じます。私の大好きな春の野草です。

天ぶらやふき味噌で頂くと、独特の香りとほろ苦さがあり、心も体もシャキッと元気になる気がします。春の野草の苦味成分には、デトックスや免疫力向上に効果があるそうです。私の春夏秋冬は、ふきのとうから元気にスタートです!!



えみ 笑味ちゃんの エコープマーク品 活用術

エコープマーク品は「安全で健康を守る」をコンセプトに利用者の意見を反映し、JAの特色を生かしたプライベートブランドです。



贅沢イチゴ入り

甘酒イチゴゼリー

●材料 (3個分)

- ・エコープ米こうじの甘酒……………1本
- ・調整豆乳……………200ml
- ・エコープゼリーの素 (クール) ……1袋
- ・イチゴ……………3~4個

イチゴソース

- ・イチゴジャム……………70g
- ④・レモン汁……………小さじ1
- ・水……………大さじ2



●作り方

- ①小さめの鍋に甘酒と豆乳を入れて、沸騰直前まで温めて火を止めます。ゼリーの素を加えてダマにならないようによく混ぜます。
- ②イチゴを洗い、縦にスライスして透明のカップの側面に均等に貼り付けます。
- ③①を静かに②のカップに流し入れ、冷蔵庫に1時間ほど入れて固めます。
- ④④を耐熱容器に入れて電子レンジで1分加熱し、お好みでかけてお召し上がりください。



原料の米こうじと米は国産で、アルコール分0%の甘酒です。こうじの粒がなく、お米の甘さが楽しめるすっきりした飲みやすさが特徴です。

母の味

仲間と紡ぐ地産地消



「母の味会員」



作業風景



母の味は、50代から80代までの13人が活躍する加工グループです。和気あいあいとしながらも、もっとおいしい商品を作ろうと工夫を続ける素晴らしい仲間達です。あぐりの湯を拠点とし、おやき、おこわ、大福を販売しています。布引いちご園のイチゴを使った「いちご大福」は、販売当初からの人気商品です。

23年前、地産地消の加工品を多くの人に食べてもら

いたいとの思いからできた活動は、令和3年度の第72回JA長野県大会で優良組合員組織表彰されるまでになりました。

これからも、会員が育てた野菜を使い、どんな人にも喜んでもらえる商品を、一つ一つ心を込めて作っていきます。

しっとりフワフワ

甘酒シフォンケーキ

●材料 (4人分)

- ・エコープ米こうじの甘酒……………80ml
- ・薄力粉……………80g
- ・砂糖……………50g
- ・塩……………ひとつかみ
- ・卵……………4個
- ・米油……………大さじ2

●作り方

- ①卵を卵黄と卵白に分け、卵白は冷蔵庫で冷やしておきます。オーブンを170℃に予熱します。
- ②卵黄に砂糖25gと塩を入れて白っぽくなるまで混ぜ、米油、甘酒を入れて混ぜます。薄力粉をふるって加え、しっかり混ぜます。
- ③卵白に残りの砂糖を3回に分けて入れ、柔らかくツヤがあり、なめらかなツノが立つくらいまで泡立てます。

エコープマーク品は、JAファーム佐久店、生活宅配センターなどでお買い求めいただけます。

■商品に関するお問い合わせ

JAファーム佐久店 TEL 0267-66-3300
生活宅配センター TEL 0267-22-9417



- ④②に③を半分加えてなじませ、残りを加えてさっくり混ぜます。型に一気に流し入れて、空気を抜いてオーブンで35分焼きます。
- ⑤焼きあがったら型ごと逆さまにして、しっかり冷やして型から外し、出来上がりです。

甘酒を朝飲むことで、脳や体がしっかり目覚め、一日を活動的に過ごせます。



©みんなのよい食プロジェクト



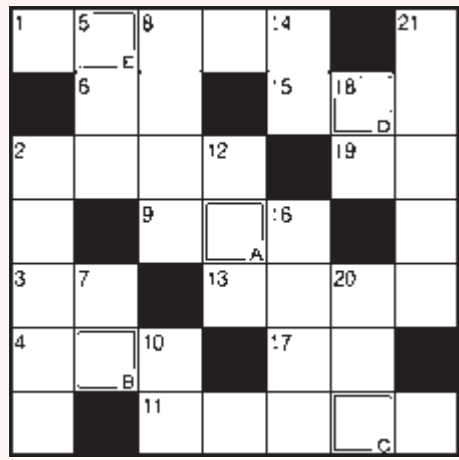

二重マスの文字を順に並べてできる言葉は何でしょうか？
答えを下記のあて先までお送りください。

◆◆ヨコのカギ◆◆

- ①唱歌『花』に歌われている川
- ②写真などを撮影するための施設
- ③ラクダやアルパカに似たアンデス地方の動物
- ④クジラより小さめです
- ⑥4月なのに冷えるなあ、〇〇の戻りかな
- ⑨書類の何も書かれていない部分
- ⑪新1年生の皆さん、ご〇〇〇〇おめでとう！
- ⑬爬虫類は変温動物、哺乳類は〇〇〇〇動物
- ⑮1、3、5、7、9……
- ⑰日本人の主食です
- ⑲船を着けます

◆◆タテのカギ◆◆

- ②野球のBSOのS
- ⑤敵ではありません
- ⑦正しい答えに付けるマーク
- ⑧遠くて近きは〇〇〇〇の仲
- ⑩シオマネキもこの仲間です
- ⑫得意なもの。漢字で書くと十八番
- ⑭体温計を挟みます
- ⑯空弁が売られている所
- ⑰田畑を耕す道具の1つ
- ⑲ギリシャ文字の最後の字。Ω、ωと書きます
- ⑳選抜高等学校野球大会の会場です



先月号の答えは『イチゴガリ』でした。
応募総数 103 通

●「JAHOOクイズ」当選者の発表は、プレゼントの発送をもってかえさせていただきます。ご了承ください。



ブルーン (御代田町)

主 人がスマホを新しくして透明なケースをつけました。平凡に感じた娘が昔の次男(10才)、長女(3才)2人で写った写真を見つけてハート型に切り抜きケースに入れてあげました。それを見た主人は「えっこれ誰?」と。おいおい自分の子供もわからないのかい!! (笑)

だるま (御代田町)

仕 事勤務退いてから早6年。家庭菜園、水田稲作等で汗を流しています。体重増加につき毎日30分ウォーキングして運動をするようにしています。シッターMJ (佐久市)

モンモ (佐久市)

10 日に降った雪で今シーズン初めて孫達が雪遊び。そりにかまくら、雪だるまと半日外で思いきり遊んでいました。日中は暖かく、かまくらも雪だるまもあつという間に一回り小さくなってしまいました。孫達の遊び相手になってくれてありがとう。
10人の孫のばあちゃん (佐久穂市)



ピー子ちゃんのママ (佐久市)

正 月に親の都合で来られなかった孫達が2月下旬の連休を利用してやってきました。お雛様を出し、今から楽しみにしています。
ワエちゃん (立科町)



朝 (佐久市)

矢 島の凍み豆腐。浅科の道の駅で買いました。やはりおいしい。
イケちゃん (小諸市)

ま まだまだ寒いのにいつも行く土手でフキノトウを沢山採って来ました。思わずニヤッと笑ってしまいました。日照りがいいのか並んで取れました。
すみれ (佐久市)

琉球菊 (御代田町)

70 代2人暮らしに6月よりミックス犬(トイプードル・マルチーズ)の子犬。毎日ウンチ・オシッコに追われている。夫婦の会話・運動量は増え又いやされている。子供からのプレゼント。飼えなくなった時は面倒を見てもらえる約束なので安心して飼う事にした。
たそがれシニア (佐久市)

先 日、久しぶりに雪が積もり雪かきをしたところ、体がなまっていたせいかな筋肉痛で、指圧にお世話になっていました。
きよちゃん (佐久市)

我 が家の庭に尾長どりが5羽、10羽と群がってきました。主人が毎日リンゴ1個を木にさしリンゴめあてに来るがいつも春の声を聞いてからです。鳥も立春を知っているかのようです。
小浅間 (御代田町)



カイト (佐久市)

長 い事我々を悩ませていたコロナ。5月からインフルエンザと同じという。マスクもどうも自由になるらしい(?)。私は今更この素顔をみんなに見せたくないです(笑)。この心境どこへぶつけようかな。
しいちゃん (東御市)



K.ばあば (御代田町)

寒 さとコロナの為、今の時期家の中で過ごす時間が長いです。夫婦でクイズを解く事が多くなりました。1人で解くより効率が良い(2人で1人前だね)を合言葉で頑張っています。
猿久保乙女 (佐久市)

10 年来の寒さが年齢のせいかな。本当に骨身に堪えました。その上水道蛇口の破裂で2重パンチでした。
ネギトリさん (東御市)

こちらへどうぞ! 私の一句・一首、クイズの答え お便り、イラスト・写真など

- ①クイズの答え
- ②身近な情報や出来事(イラスト・俳句等)
- ③特集「知っておこう!消費税込インボイス制度」の感想
- ④〒・住所・氏名・年齢・電話番号・ペンネーム

●おハガキに記載された個人情報、広報誌の編集およびプレゼント発送等を目的とし、それ以外には一切利用いたしません。
●ハガキは1人1枚を有効とします。
●お送りいただいたハガキ・イラスト・写真等は返却いたしません。

★クイズ正解者の中から抽選で5名の方に「JAまごころ商品券」(2,000円分)を差し上げます。



●締切3月29日(水) (消印有効)

お願い：黒色のペンで、すべての項目にはっきりとご記入ください。

私の一首

ロザさむ夢の旅人なつかしく
想い出さそう青春の日々
マロニーちゃん (佐久市)

ふた筋の凍てつく鉄路の上りゆく
御代田の駅は宙の高きに
デブジ (佐久市)

湯たんぼさん昨夜もずっとありがとう
まだ温き湯を洗濯槽へ
T.O (佐久市)

幾嶺を越えて研す鹿の声
春待つ里も近き雪解は
爾楽庵 (佐久市)

私の一句 【俳句・川柳ほか】
春泥や甘き増したる青菜摘む 竹 (東御市)

青空に心もはずむ路のとう までしこ (東御市)

雪割りて黄葩艶やか福寿草 鯉太郎 (佐久市)

南天の助役受けるなごり雪 K.Y (佐久市)

路の墓ひとつ味噌汁このうまさ Y.T (御代田町)

冬の樹おもむろ静かに余寒かな かほ (佐久市)

雪つもり日記にむかう建国の日 あっさん (東御市)

いぬぶぐり群れて咲きたり空の色 F.F (軽井沢町)

散歩道立春の風背を押せり 花木権 (佐久市)



JA住宅ローンご紹介キャンペーンのご案内

住宅の新築や中古住宅の購入を検討されている方をご紹介ください。JA住宅ローンのご利用で、紹介いただいた方、お借入れいただいた方双方にもれなく「信州蓼科牛」、「望月高原ヨーグルト」のいずれかをプレゼントいたします。



©よりぞう

実施期間：令和5年3月1日～令和6年2月29日
※同居世帯の方のご紹介は対象外とさせていただきます。

詳しくはお近くの融資取扱支所まで

理事会報告 2月27日開催

主な報告事項

- ① 1月末部門別損益計算書について
- ② 資産自己査定結果（11月末基準）について
- ③ 令和4年度決算実施要領ならびに棚卸監査実施について
- ④ 令和5年度コンプライアンス・プログラムについて
- ⑤ 有価証券の購入について
- ⑥ 長野県常例検査 検査結果について
- ⑦ 内部監査実施状況の報告について
- ⑧ 令和5年度新採用職員について

決議事項

- 第1号議案 令和5年度事業計画および収支計画について
- 第2号議案 令和5年度賦課基準について
- 第3号議案 職制規程の改正について

肥料価格高騰対策事業の申請開始について

国による肥料価格高騰対策事業の受付を令和5年4月より開始いたします。

申請対象者は、出荷を目的とした生産者または法人組合の方で、出荷明細書や確定申告書等による出荷証明のできる書類がある方が対象となっています。支援対象となる肥料や期間等の内容につきましては、JAH0012月号に掲載しています。

詳しくは、お近くの営農センターまたは資材店舗へ

- 第4号議案 令和5年度貸付利率の最高限度および借入金の最高限度ならびに同一人に対する信用の供与等の最高限度額について
- 第5号議案 大口融資について
- 第6号議案 令和5年度内部監査計画について
- 第7号議案 出資金減口について
- 第8号議案 令和5年度役員報酬について
- 第1号議案から第8号議案について承認しました。

監事会報告 2月27日開催 / 会議・報告事項

- ① 令和4年度決算監事監査実施について
- ② 令和5年度監事監査計画について
- ③ 子会社監査役からの諸報告について
- ④ 常勤監事からの報告について
- ⑤ 1月内部監査実施状況報告について
- ⑥ 令和5年度内部監査年間計画（案）について

各種相談会のご案内

年金相談

- 相談日（4月）
13日（木）小諸店 15日（土）御代田支所
27日（木）北御牧支所
- 相談役 JA長野信連 社会保険労務士 湯本 久美
- お申し込み JA金融窓口または金融部金融企画課
TEL 0267-67-0610

営農・就農相談

- 相談日 3月27日（月）午後1時30分～午後5時
場 所 本所2階201
- お申し込み 農家経営支援対策チーム
TEL 0267-68-1114 FAX 0267-68-1928
お申し込み締め切り 3月20日（月）
※開催日、場所等が変更になる場合があります

休日・夜間緊急連絡先

営業時間外の連絡時にご利用ください

■キャッシュカード・貯金通帳・印鑑の紛失

☎ 0120-02-4040

※受付：月曜～金曜 17時～翌朝8時 土日祝日 24時間

■自動車事故（JA自動車共済）

ジコは クミアイ

☎ 0120-258-931 ※受付：24時間365日

相談・苦情受付ダイヤル

当JA各事業に関する相談・苦情を受付します

☎ 0120-677-882

※時間：9～17時 土日祝日を除く

金融に関するご相談はライフサポートセンターへ

ライフサポートセンターが、令和5年4月3日（月）本所1階にオープンします。JAの総合事業の強みを活かし、皆様のライフプランに合ったご提案をさせていただきます。

- ① 資産運用に関すること
- ② 年金相談に関すること
- ③ 相続相談に関すること
（ただし相続事務手続きはお取引店舗にて行います）
- ④ 農業資金に関すること



※ご来店の際には事前にご予約をお願いいたします

■お問い合わせ

金融部 金融企画課 TEL 0267-67-0610

資材店営業時間変更のお知らせ

JAファーム佐久店の営業時間が下記の通り変更になります。

●営業時間 午前8時30分～午後6時30分

4月から10月まで全日営業いたします

※4月9日（日）はシステム変更のため12時オープンとなります

■JAファーム佐久店 TEL 0267-66-3300

令和4年度 JA 佐久浅間燃料生産資材高騰対策実施のご案内

| 公表種別 | 対策名 | 支援内容 | 交付額（円） | 支援金交付日 | | |
|------------|-------------|---------------------|---|------------|-----------|-------|
| 1 | 飼料 | 飼料価格高騰支援 | 肉牛1頭あたり6,000円 | 10,045,200 | 2月20日 | |
| | | 肉豚1頭あたり500円 | 4,877,950 | | | |
| | | 乳牛1kgあたり1円 | 8,056,048 | | | |
| | | 鶏卵1kgあたり1円 | 194,537 | | | |
| | WC S購入支援 | WC S(300kg)1巻500円 | 1,667,050 | | | |
| 燃料 | きのこ培養施設燃料高騰 | きのこ200g換算あたり1円 | 2,821,441 | 価格折込 | | |
| | | 令和4年度 秋肥特別予約価格による供給 | 13,070,988 | | | |
| 2 | 飼料 | 飼料価格高騰支援 | 肉牛1頭あたり2,000円 | | 3,348,400 | 2月20日 |
| | | 肉豚1頭あたり100円 | 975,590 | | | |
| | | 鶏卵1kgあたり2円 | 389,074 | | | |
| | 資材 | きのこ出荷資材高騰支援 | 出荷フィルム袋あたり1円 | 3,381,074 | | |
| 花卉出荷資材高騰支援 | | 出荷DB箱あたり10円 | 947,935 | | | |
| 3 | 農業 | 果樹出荷資材高騰支援 | 出荷DB箱あたり10円 | 3,239,848 | 価格折込 | |
| | | 連作障害対策 | ドロクロール20ℓ、バスアミド20kg・10kg、フロンサイド20kg・3kg 5～10%引き | 1,962,150 | | |
| | | 出荷資材高騰対策 | 農産物出荷用（野菜・果樹・花き）DB段ボール早期引取（12月納品で同月決済に該当する予約取引）6%～12%引き 農産物出荷用（野菜・果樹・花き）DB段ボール大口数量取引1品目で1回の納品数が8,000若しくは4,000以上 5%～10%引き プロッコリー スチロールボックス 1c/s 2円引き | 72,906,318 | | |
| 5 | 資材 | 鳥獣害対策 | 鳥獣害対策資材品 5%引き | 1,891,992 | 2月20日 | |
| | | 野菜出荷資材高騰支援 | 表示量目4kg未満 出荷DB 1円 表示量目4kg以上 出荷DB 及びプロッコリー出荷SB 2円 | 15,092,137 | | |

※令和4年度 佐久浅間肥料資材高騰対策として、佐久浅間を通じて出荷した実績（一部購入実績）に応じて支援を行いました。
※価格折込については、予め支援金額を除いた価格で供給しました。

佐久岩村田支所・ローンセンター オープン

平根、高瀬、中佐都、岩村田の4店舗の統合により、佐久平駅南に建設してありました「佐久岩村田支所」が令和5年4月3日（月）にオープンいたします。併せて、本所ローンセンターも佐久岩村田支所内に移転します。皆様のご来店を心よりお待ちしております。

※平根、高瀬、中佐都の各店は3月28日をもって閉店いたします。なお、ATMは引き続きご利用いただけます。

※本所ローンセンターは3月31日をもって閉店いたします。



佐久岩村田支所 佐久市佐久平駅南土地区画整理地 2街区-1

■お問い合わせ 佐久岩村田支所各店

平根店 TEL 0267-67-3481 中佐都店 TEL 0267-67-2303
高瀬店 TEL 0267-67-2233 岩村田店 TEL 0267-67-2533
本所ローンセンター TEL 0267-66-3408



美味しいお米の産地を維持していきたい



佐久市矢島 大森光さん (35)

佐久市矢島の大森光さんは高校卒業後、J A E C (国際農業者交流協会) のアメリカ農業研修に参加し就農を決意。現在は浅科(一部五郎兵衛用水路)でコシヒカリの栽培に取り組んでいます。

重粘土壌なので少しでも水分があると機械が埋まってしまうことや、雑草稲(赤米)が広がらないように気を付けています。肥料・燃料等が高騰しているため、密苗で播種量を増やし省力化と低コストを目指すことや、クズ大豆を窒素分として使用していきたいと考えています。

大森さんは「まだまだ未熟で仲間にも頼ってしまっているところがあるが、早く頼られる存在になり、美味しいお米の産地を維持していきたい」と話しています。



2月7日に開催された“明日の長野県農業を担う若人のつどい”で「赤米は撲滅できる」をテーマに発表し入賞

わたしたちJAグループは、

「持続可能な開発のための2030アジェンダ」に賛同し、

その達成に向けて、事業・活動に取り組みます。



SUSTAINABLE DEVELOPMENT GOALS

